

Tutti i contribuenti chiamati al voto per le nuove cariche consortili

ELEZIONI

2 - 3 DICEMBRE

RINNOVO DEL CONSIGLIO DI AMMINISTRAZIONE

Gli elettori sono tutti coloro che risultano in regola con la corresponsione del tributo consortile poco più di 260 mila utenti (264.447). Sono stati suddivisi in tre fasce di appartenenza e a seconda del carico contributivo corrispondente

hanno titolo a veder eletti in consiglio di amministrazione rispettivamente: 4 componenti per coloro che pagano un contributo fino a 72,098 euro e sono i più numerosi ben 234.928.

La seconda fascia rappresentata da consorziati che pagano un importo compreso tra 72,098 e 429,380 euro sono invece 24.972 ed hanno diritto a vedersi rappresentati in consiglio di amministrazione con 2 componenti. La terza fascia da ultimo pur essendo la meno numericamente elevata 4.547 soggetti ha diritto a vedere eletti 6 componenti per effetto degli importi che corrispondono al consorzio tut-

perciò hanno titolo ad avere la metà dei membri da eleggere in consiglio.

consortile, 1 componente nominato dalla provincia, ed 1 componente

IN QUESTO NUMERO:

1 ELEZIONI 2 - 3 DICEMBRE
Rinnovo del Consiglio di Amministrazione

2 Le nostre opere nel 2017

3/4 Elezioni indette per il rinnovo
del Consiglio di Amministrazione
nelle date del 2 - 3 dicembre 2017

Notiziario periodico proprietario
**Consorzio di Bonifica
della Media Pianura Bergamasca**
Via Andrea Gritti, 21/25 - 24125 Bergamo
Tel. 035.4222111 - Fax 035.4227774
E-mail: info@cbbg.it - www.cbbg.it

Aderente  Associazione Nazionale Bonifiche,
Irrigazioni e Miglioramenti Fondiari
 Unione Regionale Bonifiche
Irrigazioni e Miglioramenti fondiari

Anno 16 - N. 2 - Agosto 2017

Periodico quadrimestrale - Editore: **Lito Clap srl**
Direttore: Mario Reduzzi - Stampa: **Lito Clap srl**

Poste Italiane S.p.A. - Spedizione in Abbonamento Postale - D.L. 353/2003
(conv. in L. 27/02/2004 n. 46) art. 1, comma 1, DCB BERGAMO

Reg. Trib. di Bergamo N. 26 del 13 marzo 2006

Non contiene pubblicità

Direzione: Via Andrea Gritti, 21/25 - 24125 Bergamo

Vietata la riproduzione di testi e fotografie senza autorizzazione

NORME

Legge Regionale 5 dicembre 2008 n. 31 Testo unico delle leggi regionali in materia di agricoltura, foreste, pesca e sviluppo rurale (Titolo VII).

Legge Regionale 28 dicembre 2011 n. 25 Modifiche alla Legge Regionale 5 dicembre 2008, n. 31 (Testo unico delle leggi regionali in materia di agricoltura, foreste, pesca e sviluppo rurale) e disposizioni in materia di riordino dei consorzi di bonifica.

Regolamento Regionale 8 giugno 2012, n. 1 Disciplina del procedimento elettorale dei consorzi di bonifica ai sensi dell'articolo 82 della l.r. 31/2008 e dell'articolo 2 della l.r. 25/2011 (BURL n. 24, suppl. del 12 Giugno 2012).

CONVOCAZIONE ASSEMBLEA DEGLI UTENTI

Si avvisa che il Consiglio di Amministrazione del Consorzio di Bonifica della Media Pianura Bergamasca con propria delibera n° 37 del 22.06.2017 ha indetto le elezioni dei nuovi organi consortili - Comprensorio n° 4 - Media Pianura Bergamasca nei giorni 2 e 3 dicembre 2017 dalle ore 9.00 alle ore 16.00. Inoltre si informa che il procedimento relativo alla formazione delle liste è regolamentato dal combinato disposto dell'art. 9 e 10 del regolamento elettorale consortile. Informazioni e chiarimenti possono essere richiesti agli uffici del consorzio stesso al numero 035 4222111 o consultando il sito www.cbbg.it.

ti oltre i 429,380 euro. Va detto che costoro sostengono circa il 50% del totale della contribuzione consortile e

Ai 12 eletti vanno aggiunti 1 componente eletto dall'assemblea dei comuni facenti parte del comprensorio

nominato in rappresentanza della regione Lombardia. Viene ad essere così completato il CDA di 15 elementi. Al proprio interno questi a propria volta eleggeranno il Presidente e 2 Vice-presidenti che dovranno essere però scelti soltanto fra i primi 12 eletti, vale a dire quelli votati dai contribuenti. La regione completa quindi il rinnovo, nominando anche il revisore unico dei conti dell'ente, che dovrà essere naturalmente scelto fra coloro che risultano abilitati a svolgere tale incarico.

Opere per la laminazione delle piene e la riduzione del rischio di esondazione del torrente Lesina

Nell'ambito dello studio generale a scala di sottobacino idrografico dei torrenti Lesina e Bregogna dell'ottobre 2010 venne sviluppata una disamina di tutte le principali problematiche connesse con gli aspetti idraulici del Torrente Lesina estesa al bacino idrografico.

Analizzato l'intero bacino furono evidenziate, nel suddetto studio, le principali criticità ed a partire da queste furono previsti quegli interventi strutturali in grado di mitigare il rischio derivante dalle esondazioni. Fra questi interventi di primaria importanza risultò la realizzazione di una vasca di laminazione posta immediatamente a monte della Linea Ferroviaria Bergamo - Lecco nel territorio del Comune di Ponte San Pietro.

A seguito della convenzione tra Regione Lombardia e Consorzio di Bonifica della Media Pianura Bergamasca, quest'ultimo divenne attuatore dell'intervento dando seguito alle fasi progettuali.

La vasca di laminazione, del volume complessivo di 250.000 m³



Di seguito le principali caratteristiche della vasca di laminazione:

Tempo di ritorno di progetto	20 anni
Quota di massima regolazione	+247,50 [m s.l.m.] (livello vasca per eventi Tr20)
Quota di massima invaso T 200	+247,85 [m s.l.m.]
Quota del fondo	+243,80 + 244,60 [m s.l.m.]
Quota argine	+249,00 + 249,10 [m s.l.m.]
Volume utile	82 000 [m ³] (fino alla quota di massima regolazione - quota sfioratore d'emergenza)
Volume al max invaso T 200	92 000 [m ³]
Quota di sfioro in ingresso	+247,50 [m s.l.m.]
Lunghezza dello sfioratore laterale	45 [m]
Quota di sfioro di emergenza	+247,50 [m s.l.m.]
Lunghezza dello sfioratore di emergenza	45 [m]
Costo dell'opera al netto del ribasso	€ 2.750.000,00
Lavori integrativi	€ 120.000,00
Durata dei lavori (compresi lavori integrativi)	Luglio 2015 Marzo 2017

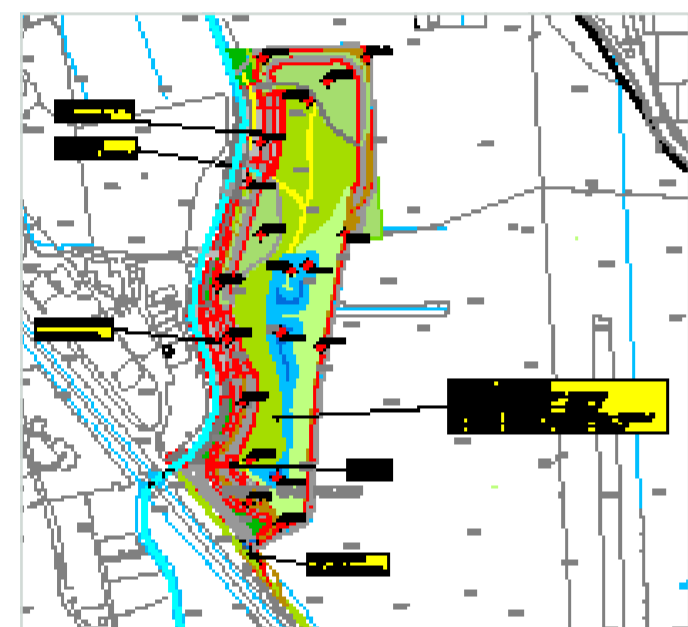

era prevista in due lotti di cui il primo lotto, del volume di circa 92.000 mc è quello realizzato.

A seguito di un rilievo topografico di dettaglio e da un'analisi delle eventuali interferenze e interconnessioni con le infrastrutture esistenti, venne definita la geometria della vasca. Si sottolinea come già nello studio del 2010, la scelta della localizzazione dell'area nonché della tipologia di opera per la riduzione delle portate al colmo avevano individuato una precisa area che potesse consentire la realizzazione di un'opera così estesa in termini di superficie che potesse mettere in sicurezza i territori maggiormente colpiti da esondazioni pressoché annuali.

IMMAGINI FASI ESECUTIVE



EVENTO INAUGURALE



Al centro l'Assessore regionale Viviana Beccalossi al taglio del nastro e nella foto di seguito guida la visita all'opera.

Canalizzazione della roggia Mina Benaglia in Comune di Treviolo per la migliore sicurezza del centro abitato e la tutela della pubblica incolumità

IL DISSESTO IDRAULICO

Il territorio pedecollinare, compreso tra le rogge Curna e Serio, nonché quello posto tra la roggia Serio e il canale emissario al fiume Brembo, ha costituito fino agli anni '40-'50 del secolo scorso un territorio eminentemente agricolo che riceveva le acque di sgrondo delle zone collinari di Bergamo e Mozzo e, tramite la percolazione profonda e lo scorrimento superficiale, assicurava lo smaltimento di tali acque che ivi confluivano da monte, così da funzionare da polmone di trattenuta e di rilascio delle acque libere di superficie.

L'urbanizzazione verificatasi a partire dal secondo dopoguerra, mutando sensibilmente la destinazione della zona in esame, da agricola a residenziale, non solo ha eliminato la rete irrigua e di colto presente in tale territorio ma ha anche impedito il disperdimento delle acque di sgrondo, comportando sia la sottrazione di ampi spazi verdi sostituiti da estese superfici impermeabili che l'aumento delle portate sgrondanti da tali ambiti. Il Consorzio di Bonifica, per ripristinare l'equilibrio tra le acque provenienti dalla zona pedecollinare di Bergamo e la rete di bonifica presente su tale territorio, nonché per eliminare i sovraccarichi idraulici che la roggia Serio raccoglie nel territorio comunale di Bergamo, ha dovuto realizzare lo Scaricatore della roggia Serio per alleggerire le acque di piena presenti nella stessa in caso di eventi piovosi, convogliandole al fiume Brembo. Gli eventi meteorici particolarmente intensi determinatisi nell'anno 2016 hanno però evidenziato che tale opera era al limite delle portate convogliate alla roggia Serio e per essa al suo Scaricatore al Brembo, talché anche la roggia Mina Benaglia, in quanto derivata dalla roggia Serio e pur essendo munita di un manufatto/presidio di regolazione, è stata interessata dalle acque provenienti dalla zona pedecollinare di Bergamo, cui si sono aggiunti gli sgrondi dei terreni posti tra la roggia Serio, l'asse inter-urbano e la roggia Verdellina.

Tale sovraccarico, in presenza di una sezione che non poteva più essere idonea a vettoriare tali portate eccezionali, ha interessato il centro abitato di Treviolo.



L'INTERVENTO

Per porre rimedio al possibile riverificarsi di tali accadimenti, il Consorzio di Bonifica, di concerto con l'Amministrazione Comunale di Treviolo, ha progettato e realizzato un intervento finalizzato ad assegnare idonea sezione alla roggia Mina Benaglia nel tratto che attraversa il centro abitato di Curnasco. L'opera ha interessato un tratto di circa 100 ml della roggia Mina Benaglia ed è consistito nelle seguenti fasi di lavoro:

- demolizione manufatti esistenti in calcestruzzo armato per ripristino livelletta di fondo;
- sfalcio di rovi ed erbe presenti in alveo e sulle sponde;
- taglio e/o potatura di alberi che ostruiscono il regolare deflusso delle acque;



Nella foto da sinistra l'Assessore regionale Sorte, il sindaco di Treviolo Gandolfi, il Presidente del Consorzio Gatti, il Presidente Uniacque Franco e il Vice Presidente del Consorzio Scaini.

- scavo di sbancamento, di circa 40 cm, necessario per realizzare il fondo roggia in calcestruzzo, e trasporto presso discarica autorizzata del materiale di risulta;
- formazione di fondo roggia in calcestruzzo e rifacimento dei manufatti di raccordo e/o derivazione esistenti;
- formazione di difesa spondale con massi ciclopici;
- ripristini vari e ripiantumazione di essenze arboree;
- fornitura e posa di barriere di protezione in legno.

- 2017; esso ha una duplice finalità:
- 1) durante la pratica irrigua tale intervento comporta la riduzione delle perdite d'acqua, una migliore gestione e razionalizzazione della risorsa disponibile;
 - 2) durante il periodo autunno/inverno in presenza di eventi meteorici eccezionali, gli interventi messi in atto comportano una più efficace regimazione idraulica.

L'intervento realizzato, iniziato nella fase progettuale a settembre 2016, ha trovato completamento nel mese di giugno

L'opera, del valore complessivo di circa € 380.000,00, è comprensivo anche dell'installazione di un moderno sistema di sgrigliatura automatica per rendere più efficiente ed efficace la gestione del corso d'acqua, considerate ormai la sua prevalente funzione di bonifica idraulica.

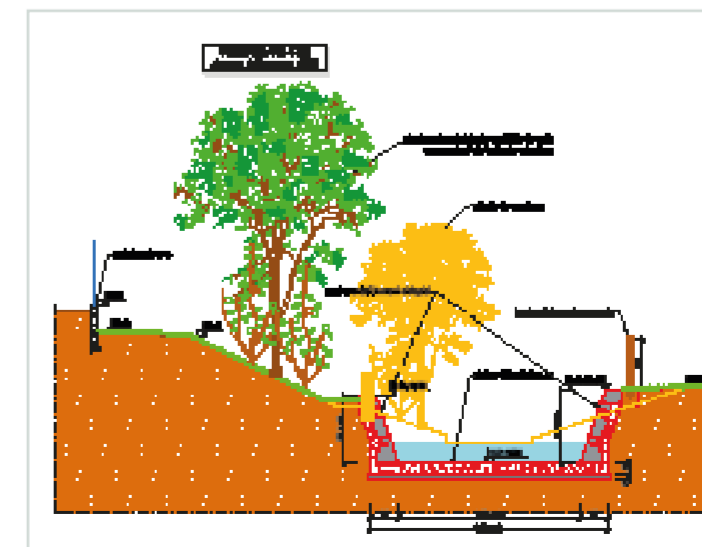

Elezioni indette per il rinnovo del Consiglio di Amministrazione nelle date del 2 - 3 dicembre 2017

DOVE SI ANDRÀ A VOTARE

I comuni di competenza del seggio

N° SEGGI	COMUNI DI COMPETENZA DEL SEGGIO
1 Chignolo d'Isola	Ambivere, Bonate Sopra, Bonate Sotto, Bottanuco, Brembate, Brembate Sopra, Brivio, Calusco d'Adda, Capriate S.Gervasio, Carvico, Chignolo d'Isola, Curno, Dalmine, Filago, Lallio, Madone, Mapello, Medolago, Mozzo, Osio Sopra, Ponte S.Pietro, Presezzo, Solza, Sotto il Monte, Suisio, Terno d'Isola, Treviolo, Villa d'Adda.
2 Bergamo	Almé, Bergamo, Gorle, Paladina, Ponteranica, Sorisole, Torre Boldone, Valbrembo, Villa d'Almé.
3 Calcinate	Albano S. Alessandro, Bagnatica, Bolgare, Brusaporto, Calcinate, Carobbio degli Angeli, Castelli Calepio, Cavernago, Cenate Sotto, Chiuduno, Costa Mezzate, Gorlago, Grumello del Monte, Montello, Mornico al Serio, Palazzolo sull'Oglio, Palosco, Pedrengo, Pontoglio, San Paolo d'Argon, Scanzorosciate, Seriate, Telgate, Torre de' Roveri.
4 Urgnano	Arcene, Azzano S. Paolo, Boltiere, Canonica d'Adda, Ciserano, Cologno al Serio, Comun Nuovo, Fara Gera d'Adda, Ghisalba, Grassobbio, Levate, Lurano, Martinengo, Orio al Serio, Osio Sotto, Pognano, Pontirolo Nuovo, Spirano, Stezzano, Urgnano, Verdellino, Verdello, Zanica.
5 Caravaggio	Antegnate, Barbata, Bariano, Brignano Gera d'Adda, Calcio, Capralba, Caravaggio, Castel Gabbiano, Castel Rozzone, Cividate al Piano, Cortenuova, Covo, Fara Oliviana, Fornovo S. Giovanni, Isso, Misano Gera d'Adda, Morengo, Mozzanica, Pagazzano, Romano di Lombardia, Treviglio.



CALENDARIO PROCEDURE ELETTORALI

Scadenza termine deposito elenco degli elettori	25.07.2017
Richiesta di rettifiche agli elenchi elettorali trasmesse con raccomandata o pec entro il	04.08.2017
Decisione con delibera di CDA in merito alle eventuali rettifiche richieste, suddette entro il	09.08.2017
Comunicazione ai ricorrenti delle decisioni adottate dal CDA con raccomandata A.R. entro il	14.08.2017
Presentazione delle liste dei candidati alle elezioni entro le ore 12.00 del	30.09.2017
Delibera di accettazione delle liste dei candidati ed eventuale riduzione del numero dei candidati entro il	05.10.2017
Comunicazione di accettazione o meno delle liste dei candidati ed eventuale riduzione del n° dei candidati da comunicare al primo sottoscrittore della lista entro il	10.10.2017
Comunicazione di ora e luogo di svolgimento delle elezioni con l'affissione dei manifesti murali, oltre alla stampa locale - radio e televisione	31.10.2017
Pubblicazione delle liste dei candidati mediante affissione di apposito manifesto all'albo consortile entro il	15.11.2017

ELEZIONI RAPPRESENTANTI DEI COMUNI

Lettera del Presidente del Consorzio al Presidente della Provincia per la convocazione dell'assemblea degli enti locali dei Comuni del Comprensorio entro il	30.09.2017
Presidente della Provincia convoca l'assemblea degli enti locali entro il	30.10.2017

